



✓ Svend Foyns gate 85 B, 4016 STAVANGER

Svend Foyns gate 85 B - omsorgsbolig

Fast pris kr 1 300 000 + omkostninger

Oppdragsnr	2023/1	Leil. nr: 190 / 4	Andelsnr: 4
Boligareal	Bra 69 / p-rom	Totalpris inkl. omkostn:	kr 1 540 340
Antall rom	3	Fellesutgifter pr mnd.	kr 7 000
Energimerke	Småhus/lavblokk omsorg	Restgjeld ca	Kr 232 501
Byggeår	2000		
Visning	Mandag 30.01.	Kl. 15:30-16	
Megler	Elisabeth Helliesen	Tlf: 913 18 113 / 51 84 95 00	
E-post	elisabeth.helliesen@bate.no		
Besøksadresse	Zetlitzveien 2, 4017 Stavanger	bate.no	



Adresse:	Svend Foyns gate 85 B, 4016 STAVANGER
Megler:	Elisabeth Helliesen
Uteareal:	Felles
Beliggenhet:	Bekkefare/Hillevåg
Arealer:	Bra (bruksareal) 67, p-rom (primærrom) 64
Byggemåte:	Betong og tre
Innhold:	P-rom: Gang, 2 soverom, bad, stue/kjøkken, S-rom: bod Det er også bod i kjeller.
Standard:	Laminat i gang/stue/kjøkken og soverom, må delvis skiftes, malte vegger, vinyl på bad
Parkering	Søknad til styret
Diverse:	Omsorgsboliger i 2 etasjes blokker med heis. Kommunen har utleierett og utleieplikt i 20 år. For prisene gjelder prisregulering i h.t. konsumprisindeksen. Endringer i vedtektene skal godkjennes av kommunen. Standard ordensregler. Dyrehold er tillatt under forutsetning at eier aksepterer bri regler - søknad sendes styret/signert erklæring vedlegges søknad - godkjenning må foreligge før kontrakt ingås. Medlem av sikringsordning i Klare Finans AS. Borettslaget har avtale vedr. vaktmestertjenester. Borettslaget har kollektiv avtale med Telia. Kontakt selger for mer informasjon. Det er ikke mulig å innfri felleslån. Tildeles: Stavanger kommune tildeler etter behov
Eier:	Kåre Askeland
Visning:	Fellesvisning: Mandag 30.01. kl 15:30-16
Eiendommen selges:	Etter avhendingslovens bestemmelser. Se tilstandsrapport
Heftelser:	Ingen spesielle er notert
Regulering:	Bebyggelse bolig
Borettslaget:	Borettslaget Svend Foyn, organisasjonsnummer: 979712901
Eiendom:	Eiet tomt, gnr. 21 bnr. 1188
Leil. nr. :	190 / 4
Vei, vann, kloakk:	Offentlig
Off. avgifter:	Inkl. i fellesutgiftene
Ligningsverdi:	ca. 30% av omsetningsverdi (ca 460 000)
Overtakelse:	Klar for overtakelse: Snarest, etter avtale
Omkostninger:	Kr 7 840 + evt. pantenotering kr 480
Vederlag selger:	Kr 38 000 inkl. mva. + 13 624



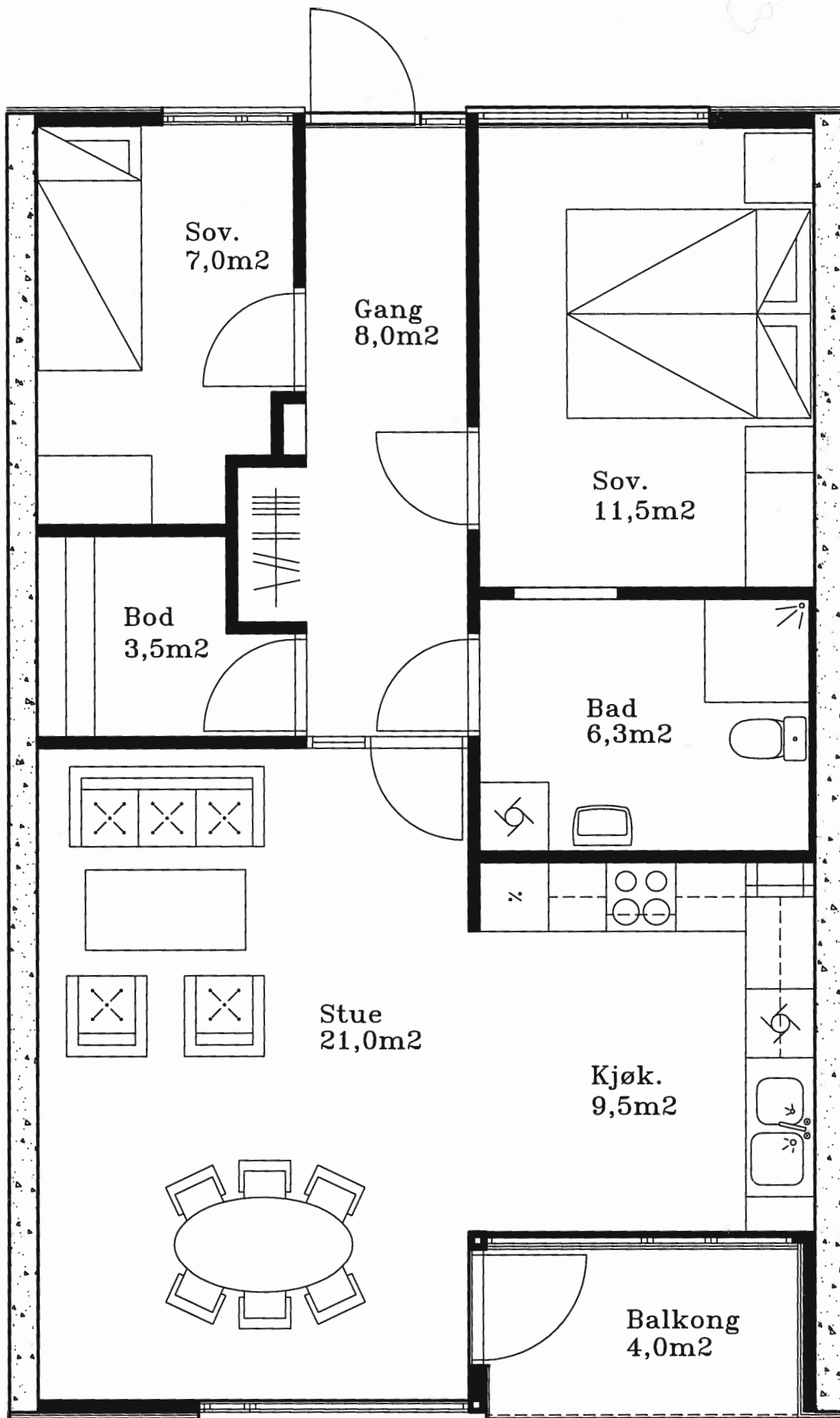

Tilstandsrapport

📍 Svend Foynsgate 85 B , 4016 STAVANGER

📖 STAVANGER kommune

#

Andelsnummer 4

Areal (BRA): Boligbygg med flere boenheter 67 m²



Befaringsdato: 16.01.2023

Rapportdato: 19.01.2023

Oppdragsnr.: 19998-1545

Referansenummer: EV1593

Autorisert foretak: Rogaland Byggtakst AS

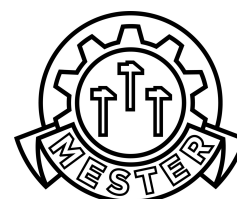

Gyldig rapport
19.01.2023

Rapporten er gyldig i ett år fra befaringsdato. Skjer det endringer, oppstår skader også videre på boligen, bør du som selger be om oppdatert rapport.

Norsk takst

Norsk takst er bransjeorganisasjonen for landets bygnings sakkyndige og takstforetak, med om lag 1400 sertifiserte medlemmer fordelt på omtrent 1000 bedrifter. I boligomsetningen regnes takstrapportene som et helt avgjørende element i den informasjonen som gjøres tilgjengelig for kjøper. Årlig leverer medlemmene rundt 120.000 slike takster. Det gir unik oversikt over norske boliger, og bidrar til at alle oppdrag kan utføres med utgangspunkt i erfaringsbasert kvalitet.

Det stilles høye krav til utdanning, sertifisering og yrkesetikk. Norsk takst er opptatt av at boligomsetningen skal være trygg, og legger vekt på å oppetre uavhengig av andre bransjeaktører. Bygnings sakkyndige fakturerer sine tjenester uten hensyn til hvilken pris som oppnås, og skal heller ikke på annen måte ha noen egeninteresse knyttet til handelen.

Uavhengighet og god fagkunnskap har over tid bygget troverdighet og tillit. Både selger og kjøper skal kunne stole på bygnings sakkyndiges vurderinger. For tilfeller der det likevel skulle oppstå misnøye med utført arbeid, har vi sammen med Forbrukerrådet etablert en klagenemnd.

Norsk takst har en sentral rolle i utviklingen av norske standarder, regler og profesjonsprinsipper, og representerer bransjen i alle relevante internasjonale fora. Dette sikrer at norske bygnings sakkyndige tidlig kan tilpasse seg krav og bransjetrender fra utlandet, samtidig som takseringsfaget får en norsk stemme på verdensbasis. Organisasjonen bidrar i næringspolitisk sammenheng, og har vært en pådriver for å sikre at lover og regler gir trygghet for forbrukerne i boligomsetningen.

Rogaland ByggTakst AS

Vår takstmann i Rogaland ByggTakst AS er autorisert og godkjent for boligtaksering gjennom NORSK TAKST.

Takstmann har 30 års erfaring som Byggmester og har kompetanse innen kalkulasjon, prosjektledelse, kontrakter, PBL(plan og bygningsloven),Kvalitetssikring/HMS arbeid.

Rogaland ByggTakst har fokus på faglig kvalitet, og taksering utføres i henhold til NORSK TAKST sine retningslinjer.



Rune Sivertsen

Uavhengig Takstingeniør

19.01.2023 | STAVANGER

Rogaland ByggTakst AS

Jervestien 1
930 56 841

Rapportansvarlig

Rune Sivertsen
Uavhengig Takstingeniør
rune@rbtakst.no
930 56 841

Dette trenger du å vite om tilstandsrapporten



Hva er en tilstandsrapport?

En tilstandsrapport beskriver synlige skader/avvik eller tegn på skader/avvik på boligen. Rapporten fremhever vanligvis ikke positive egenskaper ved boligen.



Hva vurderer en bygningsakkyndig?

Den bygningsakkyndige vurderer boligen ut fra hva man kan forvente av en bygning av samme alder og type. Vurderingen gjøres som regel mot hvordan det var vanlig å bygge og regler som gjaldt da boligen ble oppført (søknadstidspunktet). Forhold som er vanlige for bygningens alder, slik som slitasje etter normal bruk regnes ikke som avvik.



Hva inneholder tilstandsrapporten?

Den bygningsakkyndige undersøker rom og bygningsdeler slik det kommer frem av [Forskrift til avhendingsloven](#). Tilstandsrapporten inneholder bare avvik som den bygningsakkyndige kan se eller kontrollere med enkle hjelpemidler. Det gjøres ikke nærmere undersøkelser slik som åpning av vegger eller andre bygningsdeler. I vegg mot våtrom og rom under terreng kan det borres et hull for å gjøre enkle undersøkelser slik som fuktsøk.

Når du kjøper en brukt bolig

Når du kjøper en brukt bolig, er det viktig å være oppmerksom på at dette ikke kan sammenlignes med å kjøpe en ny bolig. Måten boligen ble bygget på kan være annerledes enn i dag. Bygninger svekkes over tid, og utsettes for slitasje blant annet på grunn av bruk og vær og vind. Mange boliger fornyes helt eller delvis, noen i flere omganger, eller det oppføres tilbygg. Særlig for boliger som er pusset opp eller endret, er det viktig å merke seg at fornyelse av overflater ikke nødvendigvis betyr at bygningsdeler under er forbedret.

Vurdering mot byggeår

Den bygningsakkyndige vil vurdere boligen mot hvordan det var vanlig å bygge og regler som gjaldt da bygningen ble oppført (søknadstidspunktet). Den bygningsakkyndige ser etter avvik som har betydning for og som reduserer boligens funksjon og verdi, og som kommer frem av Forskrift til avhendingslova.

Noen rom og bygningsdeler slik som bad og vaskerom, og forhold som gjelder sikkerhet mot brann, rekkverk og trapper osv., vil den bygningsakkyndige vurdere mot dagens regelverk. Etter dagens regelverk vil disse kunne få en tilstandsgrad 2 eller 3 uten at det nødvendigvis er krav om at avviket må utbedres.

Tilstandsrapporten beskriver ikke hele boligen

BYGNINGSSAKKYNDIGE SER FOR EKSEMPEL IKKE PÅ (MED MINDRE BYGNINGSDELEN ER NEVNT I RAPPORTEN)

- vanlig slitasje og normal vedlikeholdstilstand
- bagatellmessige forhold som ikke påvirker bygningens bruk eller verdi vesentlig
- etasjeskillere
- tilleggsbygg slik som garasje, bod, anneks, naust også videre
- utvendige trapper
- støttemurer
- skjulte installasjoner
- installasjoner utenfor bygningen
- full funksjonstesting av el- og VVS-installasjoner
- geologiske forhold og bygningens plassering på grunnen
- bygningens planløsning
- bygningens innredning
- løstørre slik som hvitevarer
- utendørs svømmebasseng og pumpeanlegg
- bygningens estetikk og arkitektur
- bygningens lovlighet (bortsett fra bruksendringer, brannceller og forhold som åpenbart kan påvirke helse, miljø og sikkerhet)
- fellesarealer (med mindre boligeier har vedlikeholdsplikt for fellesarealer og dette er kjent for bygningsakkyndig, eller fellesarealet har en særlig tilknytning til boligen).

Dette trenger du å vite om tilstandsrapporten

Tilstanden vurderes med ulike tilstandsgrader

Tilstanden gir uttrykk for en gitt forventet tilstand, blant annet vurdert ut fra alder og normal bruk. Ved Tilstandsgrad 0 (TG0) og Tilstandsgrad 1 (TG1) gir den bygnings sakkyndige normalt ingen begrunnelse for valg av tilstandsgrad. Grunnen er at bygningen eller bygningsdelen da bare har normal slitasje. Ved skjulte konstruksjoner kan alder alene avgjøre tilstandsgrad. Når bygnings sakkyndige anbefaler tiltak, for eksempel utbedringer, må brukeren av rapporten vurdere om tiltakene er nødvendige og lønnsomme.

Når den bygnings sakkyndige velger tilstandsgrad, baseres vurderingen på faste kriterier som følger av gjeldende bransjestandard for Teknisk tilstandsanalyse ved omsetning av bolig og Forskrift til avhendingslova.

! TG 0

TILSTANDSGRAD 0, TG0: INGEN AVVIK

I tillegg må bygningsdelen være tilnærmet ny, mindre enn 5 år. Det må også foreligge dokumentasjon på faglig god utførelse.

! TG 1

TILSTANDSGRAD 1, TG1: MINDRE AVVIK

Normal slitasje. Straktiltak er ikke nødvendig. TG1 kan gis når bygningsdelen er tilnærmet ny, og det ikke foreligger dokumentasjon på faglig god utførelse.

! TG 2

TILSTANDSGRAD 2, TG2: VESENTLIGE AVVIK OG MINDRE AVVIK SOM ETTER NS 3600 GIR TG 2

- Tilstandsgrad 2, TG2: Avvik som ikke krever umiddelbare tiltak
- Tilstandsgrad 2, TG2: Avvik som kan kreve tiltak

I denne rapporten kan TG2 i Rapportsammendrag være inndelt i tilstander som krever tiltak, og tilstander som ikke krever umiddelbare tiltak. TG2 betyr at konstruksjonen enten har feil utførelse, en skade eller tegn på skade, sterk slitasje eller nedsatt funksjon. Vedlikehold eller tiltak trengs i nær fremtid. Det er grunn til å varsle fare for skader på grunn av alder, eller overvåke bygningsdelen spesielt på grunn av fare for større skade eller følgeskade.

! TG 3

TILSTANDSGRAD 3, TG3: STORE ELLER ALVORLIGE AVVIK

Denne tilstandsgraden brukes ved kraftige tegn på forhold som man må regne med trenger utbedring straks eller innen kort tid. Det er påvist funksjonssvikt eller sammenbrudd.

- TG IU

IKKE UNDERSØKT/IKKE TILGJENGELIG FOR UNDERSØKELSE

Det kan være avvik/skader som ikke er avdekket.

Hva er et anslag på utbedringskostnad?

Hva det vil koste å utbedre rom eller bygningsdeler, er et forsiktig anslag basert på nåværende kvalitet, registrert avvik og angitte tiltak i rapporten. Anslaget er gitt på generelt grunnlag og må ikke forveksles med et pristilbud fra en håndverker. Det kan foreligge avvik og tiltak som ikke kommer frem av rapporten. Utbedringskostnad avhenger blant annet av personlige valg av og markedspris på materialer og tjenesteyter.

I rapporten skal det settes anslag for utbedringskostnad for TG3, og slikt anslag kan også gis ved TG2.



Beskrivelse av eiendommen

Sammendrag.

Leiligheten er en del av et borettslag.

Det orienteres at det normalt er sameie v/styre som innestår for utvendig vedlikehold etter egne vedtak i det enkelte borettslag.

Som oftest holder borettslaget maling. etc.

Utskifting/rehabilitering av fasader eller andre mangler utvendig, er borettslaget v/styre normalt ansvarlig for.

Videre står borettslaget normalt ansvarlig for grunnmur, tak, bygningskonstruksjonen, drenering, vann, avløp, El. anlegg, beredere, vinduer og dører etc.

Omfanget kan variere fra borettslag til borettslag.

Det er av den grunn ikke kontrollert fellesområder (utvendig) som:

Grunn/fundamenter, drenering, grunnmur, yttervegger/kledning, rom under terreng, takkonstruksjon, taktekking m/renner.

Arealer

Oversikt over totalt bruksareal (BRA).

Boligbygg med flere boenheter			
ETASJE	TOTALT	P-ROM	S-ROM
1 Etasje	67	64	3
Sum	67	64	3

[Gå til side](#)

Forutsetninger og vedlegg

[Gå til side](#)

Lovlighet

[Gå til side](#)

Boligbygg med flere boenheter

- Det foreligger ikke tegninger

Sammendrag av boligens tilstand

Fordeling av tilstandsgrader

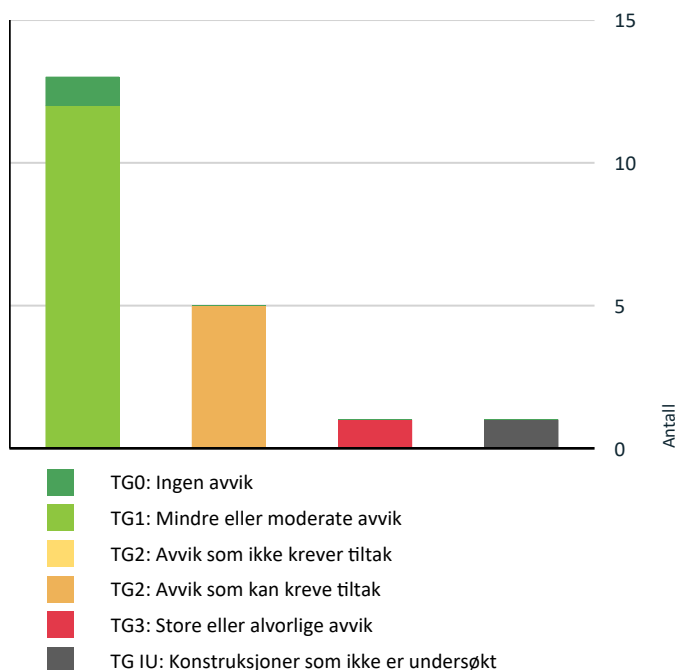

Vil du vite mer om tilstandsgrader? Se side 4.

Anslag på utbedringskostnad

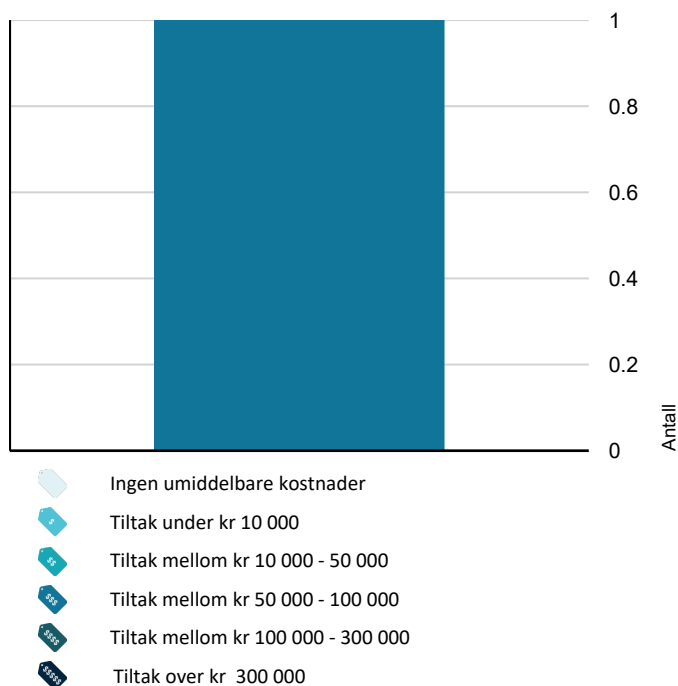

Hva er anslag på utbedringskostnad? Se side 4.

Spesielt for dette oppdraget/rapporten

Tilstand (referanse) relateres til når bygningen/bygningsdelen ble tatt i bruk (2000).

Forskriftens referanse er gjeldene plan og bygningslov m/teknisk forskrift gjeldende ved søknadstidspunkt. Denne bygning/leilighet skal normalt være bygget etter byggeforskriften av 1997.

Kontroll av byggesøknader og offentlige godkjenninger inngår ikke i oppdraget.

Areal oppmåles slik de fremkommer på befaringstidspunkt, uavhengig av byggegodkjenninger.

Rapporten er utarbeidet på grunnlag av opplysninger gitt av eier, samt registrerte forhold på befaringen.

Befaringen er utført med de begrensninger som følger av at boligen var møblert .

Måleinstrumenter brukt ved besiktigelsen: Fuktindikator:

Tramex ME5. Laser avstandsmåler: Hilti PD-E. Laser for nivellering Hilti PMC 46. Mms protimeter.

Denne rapport er utarbeidet av en uavhengig takstmann uten bindinger til andre aktører.

Takstmannen har verken et ansettelse, økonomisk eller familær tilknytning til oppdragsgiver.

Oppsummering av avvik

Vil du vite mer? Se på rommet eller bygningsdelen senere i rapporten.

Boligbygg med flere boenheter

TG 3 STORE ELLER ALVORLIGE AVVIK

Innvendig > Overflater

[Gå til side](#)

Det er påvist fuktskader på overflater.

Det ble påvist fuktskade i stort soveroms gulv og foran kjøleskap å kjøkken.

Laminat ellers har symptomer på fuktskader i sammenføyninger generelt på hele stue/kjøkkengulvet.

Kostnadsestimat: 50 000 - 100 000

TG IU KONSTRUKSJONER SOM IKKE ER UNDERSØKT

Våtrom > Tilliggende konstruksjoner våtrom > Bad

[Gå til side](#)

TG 2 AVVIK SOM KAN KREVE TILTAK

Utvendig > Dører

[Gå til side](#)

Det er påvist avvik rundt innsettsdetaljer.

Hovedinngangsdør har luftlekkasje i øvre del.

Innvendig > Innvendige dører

[Gå til side](#)

Det er påvist andre avvik:

Dørblad mangler i dør mellom stue og gang, samt dekklist.

Sammendrag av boligens tilstand

! **Våtrom > Sluk, membran og tettesjikt > Bad** [Gå til side](#)

Mer enn halvparten av forventet brukstid er oppbrukt på membranløsningen

Det ble registrert noe åpne skruehull i dusjsone på befaring.

! **Kjøkken > Overflater og innredning > Stue/kjøkken** [Gå til side](#)

Det er påvist fuktskjolder i overflater.

Benkeplate har fuktskade i vinkelskjøt.

! **Tekniske installasjoner > Varmtvannstank** [Gå til side](#)

Det er påvist at varmtvannstank er over 20 år

Synlig symptomer på lekkasje i blande ventil på topp av bereder.

Tilstandsrapport

BOLIGBYGG MED FLERE BOENHETER

Byggeår
2000

Standard

Normal standard på bygget utfra alder/konstruksjon - jamfør beskrivelse under konstruksjoner.

UTVENDIG

Vinduer

TG 1

Det ble ved befarung ikke registrert punkterte isolerglass, men dette kan være vanskelig å oppdage ved enkelte temperatur og lysforhold. Det skal i tillegg nevnes at kun enkelte vinduer ble kontrollert og funksjonstestet.

1 stk vindu fra 2015 montert i stue.

Vinduer fungerer som en kan forvente, men beslag/skinner kan med fordel smøres opp for bedre funksjon.

Dører

TG 2

Bygningen har malt hovedytterdør og malt balkongdør i tre.



Luftlekkasje over dør.



Listverk utvendig må demonteres for å montere vindtett sjikt rundt dørkarm.

Vurdering av avvik:

- Det er påvist avvik rundt innsettingsdetaljer. Hovedinngangsdør har luftlekkasje i øvre del.

Tiltak

- Det bør gjøres tiltak for å lukke avviket.

Listverk utvendig må demonteres for å montere vindtett sjikt rundt døren.

Balkonger, terrasser og rom under balkonger

TG 1

Balkong med stedstøpt betongdekke, med utgang fra stue.

Balkong fremstår i god teknisk stand og uten påvist skader/feil.

Rekkverk i tre og ihht. forskriftskrav.

INNVENDIG

Overflater

TG 3

Overflater er i generelt god stand, med normal bruks slitasje og uten påvist direkte skader.

Tilstandsrapport



Fuktskader i laminat foran kjøleskap.



Fuktskade i laminat i soverom.



Skader i laminat.

Vurdering av avvik:

- Det er påvist fuktskader på overflater.

Det ble påvist fuktskade i stort soveroms gulv og foran kjøleskap å kjøkken.

Laminat ellers har symptomer på fuktskader i sammenføyninger generelt på hele stue/kjøkkengulvet.

Tiltak

- Gjennomføre ytterligere undersøkelser og foreta utbedring av skade.

Det må påregnes utskiftning av laminatgulv.

Kostnadsestimat: 50 000 - 100 000

Etasjeskille/gulv mot grunn TG 1

Etasjeskillere av betong

Etasjeskillere fremstår i normal forventet stand på bakgrunn av alder, visuelle observasjoner.

Enkle nivelleringer er gjennomført uten unormale registreringer.

Innvendige dører TG 2

Innvendig har boligen malte glatte dører.



Dørblad mangler og dekklist.

Vurdering av avvik:

- Det er påvist andre avvik:

Dørblad mangler i dør mellom stue og gang, samt dekklist.

Tiltak

- Andre tiltak:

Det må påregnes å montere dørblad og dekklist.

VÅTROM

1 ETASJE > BAD

Generell

Bad med vinylbelegg på gulv og vegger.

Innredning med vask/underskap m/speil og toalett.

Dusjsone med nedslag direkte på vinylbelegg.

Avtrekk er mekanisk.

Ved kontroll av overflater avdekkes det ingen symptomer på svikt i konstruksjon.

Sluk er sjekket, sluk er fra byggeår. Vinylbelegg er tilsluttet sluk og klemt med klemring.

Lokalt fall i dusjsone.

Vask og toalett fungerer som en kan forvente.

Det var ingen visuelle tegn til fuktskader eller indikert avvikende fukt ved søk i rom.

Overflater vegger og himling TG 1

Veggene har våtromsbelegg og taket er malt.

Tilstandsrapport

Overflater Gulv

TG 1

Gulvet har vinylbelegg og har elektriske varmekabler.
Gulv har fall mot sluk.

Sluk, membran og tettesjikt

TG 2

Det er plastsluk og synlig vinylbelegg som tettesjikt.



Skruerull i dusjsone.

Vurdering av avvik:

- Mer enn halvparten av forventet brukstid er oppbrukt på membranløsningen

Det ble registrert noe åpne skruerull i dusjsone på befaring.

Tiltak

- Overvåk tilstanden jevnlig. For å få tilstandsgrad 0 eller 1 må tettesjiktet skiftes ut, men tidspunktet for når dette er nødvendig er vanskelig å si noe om.

Skruerull bør tettes med egnet materiale, slik at overflater er tette dusjsone.

Sanitærutstyr og innredning

TG 1

Rommet har innredning med nedfelt servant, toalett, dusjkabinett og opplegg for vaskemaskin.

Ventilasjon

TG 1

Det er mekanisk avtrekk.

Tilliggende konstruksjoner våtrom

TG IU

Hulltaking er ikke foretatt da det ikke er fysisk mulig pga tilliggende konstruksjoner.

(Skyvedør i vegg mot dusjsone og fast innredning montert mot dusjsone)

1 ETASJE > STUE/KJØKKEN

Overflater og innredning

TG 2

Kjøkken innredning med benkeplate i laminat.
Opplegg for oppvaskmaskin med egen stoppekran montert.
Vannlås i benk funnet i jorden, dvs, at den sitter fast og er tett.
Det er ingen indikasjon av fukt/skader foran vask, oppvaskmaskin og i forkant av kjøleskap.



Fuktskade i vinkel skjøt på benkeplate.

Vurdering av avvik:

- Det er påvist fuktskjolder i overflater.

Benkeplate har fuktskade i vinkelskjøt.

Tiltak

- Andre tiltak:

Det er ikke behov for utskiftning nå, men på sikt må det regnes med utskiftning av benkeplate.

Avtrekk

TG 1

Kjøkkenviftens effekt og virkningsgrad er ikke kontrollert, men fungerte på befaringssdag.

TEKNISKE INSTALLASJONER

Vannledninger

TG 1

Innvendige vannledninger er av kobber.

Avløpsrør

TG 1

Det er avløpsrør av plast.

Ventilasjon

TG 1

Boligen har mekanisk ventilasjon.

KJØKKEN

Tilstandsrapport

Varmtvannstank

TG 2

Varmtvannsbereder på ca 120 liter, fra byggeår og plassert i kjøkken benk.
Det er svært begrensede muligheter til å vurdere den nøyaktige tilstanden på VVB. Imidlertid er alder på en VVB en god indikator. Fabrikk år vil normalt være vurderingskriterium for forventet levetid. Varmtvannsbereder er ikke teknisk vurdert av undertegnede og må eventuelt gjøres av autorisert fagpersonell.
Tilstandsgrad er satt utfra forventet levetid på bereder.

Vurdering av avvik:

- Det er påvist at varmtvannstank er over 20 år

Synlig symptomer på lekkasje i blande ventil på topp av bereder.

Tiltak

- Det er ikke behov for utbedringstiltak siden tanken fungerer i dag, men ut ifra alder kan skader plutselig oppstå på eldre tanker.

Elektrisk anlegg

TG 1

1. Foreligger det eltilsynsrapport de siste 5 år, og det er ikke foretatt arbeid på anlegget etter denne, utenom retting av eventuelle avvik i eltilsynsrapport (dvs en el-tilsynsrapport uten avvik)?
Nei
2. Er alle elektriske arbeider/anlegg i boligen utført av en registrert elektroinstallasjonsvirksomhet?
Ja
3. Er det elektriske anlegget utført eller er det foretatt tilleggsarbeider på det elektriske anlegget etter 1.1.1999? I såfall etterspør samsvarserklæring.
Ukjent
4. Foreligger det kontrollrapport fra offentlig myndighet – Det Lokale Eltilsyn (DLE) eller eventuelt andre tilsvarende kontrollinstanser med avvik som ikke er utbedret eller kontrollen er over 5 år?
Nei
5. Forekommer det at sikringene løses ut?
Nei
6. Har det vært brann, branntilløp eller varmgang (for eksempel termiske skader på deksler, kontaktpunkter eller lignende) i boligens elektriske anlegg?
Nei
7. Er det tegn til at det har vært termiske skader (tegn på varmgang) på kabler, brytere, downlights, stikkontakter og elektrisk utstyr? Sjekk samtidig tilstanden på elektrisk tilkobling av varmtvannsbereder, jamfør eget punkt under varmtvannstank
Nei
8. Er der synlig defekter på kabler eller er disse ikke tilstrekkelig festet?
Nei
9. Er det tegn på at kabelinnføringer og hull i inntak og sikringskap ikke er tette, så langt dette er mulig å sjekke uten å fjerne kapslinger?
Nei
10. Finnes det kursfortegnelse, og er den i samsvar med antall sikringer?
Ja

11. Foreta en helhetsvurdering av det elektriske anlegget, dets alder, allmenne tilstand og fare for liv og helse. Bør det elektriske anlegget ha en utvidet el-kontroll?
Nei

På generelt grunnlag anbefales Elkontroll fra uhildet eltakstmann for å kontrollere anlegget i forhold til gjeldende forskrifter for da boligen ble bygget.



El Skap.

Branntekniske forhold

TG 0

1. Er det mangler for brannslukningsutstyr i boligen iht. forskriftskrav?
Nei
2. Er det skader på brannslukningsutstyr eller er apparatet eldre enn 10 år?
Nei
3. Er det mangler på røykvarsler i boligen iht. forskriftskrav?
Nei
4. Er det skader på røykvarslere?
Nei

Arealer, byggetegninger og brannceller



Hva er bruksareal?

$BRA (BRUKSAREAL) = P-ROM (PRIMÆRROM) + S-ROM (SEKUNDÆRROM)$

BRA er måleverdig areal innenfor yttervegger. P-Rom er rom som benyttes til kort eller langt opphold. S-ROM er rom som benyttes til lagring, samt tekniske rom.



Hva er måleverdig areal?

Arealet i rommet må ha minst 1,90 m fri høyde over gulvet og minst bredde på 0,60 m. Et loft med skråtak vil for eksempel bare få registrert målbart areal der høyden er minst 1,90 m og bredden minst 0,60 m. Rommet må ha dør eller luke og gangbart gulv.

Mer om arealer

Takstbransjens retningslinjer for arealmåling forklarer målereglene nærmere, blant annet om måling av areal ved bjelker og skråtak. For areal gjelder også Norsk standard 3940 areal- og volum-beregninger av bygninger med veiledning. Arealmålingene er basert på retningslinjene og bygnings-sakkyndiges eget skjønn. Arealet avrundes og oppgis i hele kvadratmeter (m²), og gjelder for tidspunktet da boligen ble målt.

Arealet kan ikke alltid fastsettes nøyaktig

Bruken av et rom på befaringstidspunktet har betydning for om rommet defineres som P-ROM eller S-ROM. For eksempel kan et rom som under befaringen brukes til beboelse, bli regnet som primærrom, selv om kommunen ikke har godkjent det til slik bruk, eller selv om bruken er i strid med teknisk forskrift.

Areal kan være komplisert eller umulig å måle opp nøyaktig fordi det er vanskelig å fastslå tykkelsen på innervegger, skjevheter i og utforming av bygningskonstruksjoner som karnapp, buer og vinkler som ikke er rette, åpne rom over flere etasjer og så videre.

Eiendommens markedsverdi kan ikke baseres på en matematisk beregning basert på antall kvadratmeter opplyst i rapporten. Opplysninger om areal kan altså ikke alene benyttes for å beregne eiendommens verdi.

Om brannceller

En branncelle er hele eller avgrensede deler av en bygning hvor en brann fritt kan utvikle seg uten at den kan spre seg til andre bygninger eller andre deler av bygningen i løpet av en fastsatt tid.

Om bruksendring

Bruksendring er å endre bruken av et rom fra en tillatt bruk til en annen. Dette kan kreve søknad og tillatelse, for eksempel hvis du endrer et rom fra bod til soverom eller arbeidsrom, eller hvis du endrer en bolig til to separate boliger.

Rom for varig opphold har krav til takhøyde, romstørrelse, rømningsvei og lysforhold som må være oppfylt. Du kan søke kommunen om unntak for kravene, men kan ikke regne med å få unntak for krav som går på helse og sikkerhet, for eksempel krav til rømningsvei.

Bruksendring som krever godkjenning, og som ikke er søkt bruksendret, er ulovlig. Kommunen kan etter plan- og bygningsloven kapittel 32 forfølge overtredelser. Kommunen kan pålegge deg å avslutte den ulovlige bruken, eventuelt å rette eller tilbakeføre rommet til godkjent bruk.

Den bygnings sakkyndige ser på bruken av boligen opp mot byggetegninger og brannceller

Den bygnings sakkyndige ser på byggetegninger hvis de er tilgjengelige, og vurderer da bruken av boligen opp mot tegningene. Bygnings sakkyndig kan avdekke om boligen ser ut til å være delt opp i brannceller etter kravene i byggeteknisk forskrift. Reglene om bruksendring og brannceller kan være kompliserte. Søk videre faglige råd om rapporten ikke gir deg svar. Den bygnings sakkyndige kan ikke vurdere og svare på alle spørsmål, og kan heller ikke vite om kommunen kan gi unntak for kravene som gjelder. [Vil du vite mer?](#)

Arealer

Boligbygg med flere boenheter

Etasje	Bruksareal BRA m ²				Sekundærareal (S-ROM)
	Totalt	P-ROM	S-ROM	Primærareal (P-ROM)	
1 Etasje	67	64	3	Stue/kjøkken , 2 Soverom , Bad , Entré/gang	Bod
Sum	67	64	3		

Kommentar

Måling er foretatt etter takstbransjens retningslinjer ved arealmåling av boliger -2014 utgave 2.

Lovlighet

Byggetegninger

Det foreligger ikke tegninger

Kommentar:

Brannceller

Er det påvist synlige tegn på avvik i branncelleinndeling utifra dagens byggteknisk forskrift?

Ja Nei

Nyere håndverksjenester

Er det ifølge eier utført håndverkstjenester på boligen siste 5 år?

Ja Nei

Krav for rom til varig opphold

Er det påvist avvik i forhold til rømningsvei, dagslysflate eller takhøyde?

Ja Nei

Kommentar:

Befarings - og eiendomsopplysninger

Befaring

Dato	Til stede	Rolle
16.1.2023	Rune Sivertsen	Takstingeniør
	Kåre Askeland	Kunde
	Kåre Askeland	Rekvirent

Matrikkeldata

Kommune	gnr.	bnr.	fnr.	snr.	Areal	Kilde	Eieforhold
1103 STAVANGER	21	1188		0	4267 m ²	BEREGNET AREAL (Ambita)	Eiet

Adresse

Svend Foyns gate 85 B

Hjemmelshaver

Borettslaget Svend Foyn

Andelsobjekt

Leil. nr.	Forretningsfører	Eier av adkomstdokumenter
		Kåre Askeland

Innskudd, pålydende mm

Andelsnummer

4

Tilstandsrapportens avgrensninger

STRUKTUR•REFERANSENIVÅ•TILSTANDSGRADER

- Rapporten er basert på innholdskrav i Forskrift til avhendingslova (tryggere bolighandel). Formålet er å gi en tilstandsanalyse til bruk for den som bestiller og/eller i et salg til forbruker, og ikke for andre tredjeparter. Rapportens omfang, struktur, metode og begrepsbruk følger i hovedsak Norsk Standard NS 3600:2018 (Teknisk tilstandsanalyse ved omsetning av bolig), samt Takstbransjens retningslinjer ved tilstandsrapportering for boliger og Takstbransjens retningslinjer for arealmåling.
- Tilbakeholdt eller uriktig informasjon som har betydning for vurderingen, er ikke bygningssakkyndiges ansvar. Rapporten beskriver avvik, altså en tilstand som er dårligere enn referansenivået. Rapporten framhever normalt ikke positive sider ved boligen ut over det som fremgår av tilstandsgradene.
- Tilstanden angis i rapporten og gir uttrykk for en gitt forventet tilstand blant annet vurdert ut fra alder og normal bruk slik:

i) **Tilstandsgrad 0, TG0:** Ingen avvik eller skader. I tillegg må bygningsdelen være tilnærmet ny, mindre enn 5 år, og det foreligger dokumentasjon på faglig god utførelse.

ii) **Tilstandsgrad 1, TG1:** Mindre avvik. Normal slitasje. Strakstiltak ikke nødvendig. TG1 kan gis når bygningsdelen er tilnærmet ny og det ikke foreligger dokumentasjon på faglig god utførelse.

iii) **Tilstandsgrad 2, TG2:** Vesentlige avvik, og mindre avvik som etter NS 3600 gir TG 2, men som ikke nødvendigvis krever umiddelbare tiltak. I denne rapporten kan TG2 i Rapportsammendrag være inndelt i TG2 som krever tiltak og de som ikke krever umiddelbare tiltak. Konstruksjonen har normalt enten feil utførelse, en skade eller symptomer på skade, sterk slitasje eller nedsatt funksjon. Vedlikehold eller tiltak trengs i nær fremtid, det er grunn til å varsle fare for skader på grunn av alder eller overvåke spesielt på grunn av fare for større skade eller følgeskade. For skjulte konstruksjoner vil alder i seg selv være et symptom som kan gi TG2. For synlige konstruksjoner kan alder sammen med andre symptomer og momenter gi TG2. Avvik under TG2 kan gis sjablongmessig anslag.

iv) **Tilstandsgrad 3, TG3:** Store eller alvorlige avvik. Kraftige symptomer på forhold som man må regne med trenger utbedring straks eller innen kort tid. Påvist funksjonssvikt eller sammenbrudd. Avvik under TG3 skal gis sjablongmessig anslag.

v) **Tilstandsgrad TGiu:** Ikke undersøkt/ikke tilgjengelig for undersøkelse.

- Ved TG0 og TG1 gis det normalt ingen begrunnelse for valg av tilstandsgrad, fordi bygningen eller bygningsdelen da bare har normal slitasje. For anbefalte tiltak ved TG2 og TG3 må bruker av rapporten vurdere om tiltakene er nødvendige og lønnsomme. Hva det vil koste å utbedre rom eller bygningsdeler er et sjablongmessig anslag basert på registrert avvik og angitte tiltak i rapporten. Anslaget er gitt på generelt grunnlag og basert på erfaringstall i seks intervaller, og kan ikke forveksles med en konkret vurdering og tilbud fra en entreprenør eller håndverker. Det må eventuelt innhentes tilbud for en nærmere undersøkelse, og konkret og nøyaktig vurdering av utbedringskostnad. Kostnader til ikke oppdagede avvik/utbedringer/feil kan forekomme. Utbedringskostnad avhenger av personlige preferanser og markedspris på materialer og tjenesteyter.

PRESISERINGER

- Avvik vurderes ut fra tekniske forskrifter på godkjenningstidspunktet for bygget. Noen bygningsdeler vurderes

etter gjeldende teknisk forskrift på befaringstidspunktet. Dette gjelder blant annet:

i) Bad, vaskerom (våtrom)

ii) Forhold rundt brann, rømming, sikkerhet, for eksempel rekkverkshøyder/åpninger, ulovlige bruksendringer, brannceller mv.

- For skjulte konstruksjoner slik som vann og avløp uten dokumentasjon, er kvalitet og alder vurdert.

- Fastmonterte installasjoner, for eksempel innfelt belysning (downlights), demonteres ikke for å sjekke dampspærren bak. Dette av hensyn til bygningssakkyndiges kompetanse og risikoen for skade.

- Kontroll av fukt i konstruksjonen ved hulltaking i bad og vaskerom (våtrom), rom under terreng (kjelleretasje, underetasje og sokkeletasje) eller andre bygningsdeler skjer etter eiers aksept. Hulltaking av våtrom og rom under terreng kan unntaksvis unnlates, se Forskrift til Avhendingsloven.

- Kontroll av romfunksjoner for P-ROM utføres kun når det ikke foreligger godkjente og byggemeldte tegninger, eller når tegninger ikke stemmer med dagens bruk.

- Bygningssakkyndig gir en forenklet vurdering av branntekniske forhold og elektriske installasjoner i boligen dersom det er mer enn fem år siden sist boligen hadde el-tilsyn. Bygningssakkyndig kan anbefale å konsultere offentlige myndigheter eller kvalifisert elektrofaglig fagperson ved behov for grundigere undersøkelser.

TILLEGGSENDERSØKELSER

Etter avtale kan tilstandsanalysen utvides til også å omfatte tilleggssundersøkelser utover minimumskravet i forskriften.

BEFARINGEN

Rapporten gir en vurdering av byggverk og bygningsdeler som bygningssakkyndig har observert, og som fremkommer av Forskrift til avhendingsloven. Rapporten er likevel ingen garanti for at det ikke kan finnes skjulte feil, skader og mangler. NS 3600:2018 (Teknisk tilstandsanalyse ved omsetning av bolig) har undersøkelsesnivå fra 1 til 3, der undersøkelsesnivå 1 er det laveste og baseres på visuell observasjon. Rapporten baseres på undersøkelsesnivå 1 med få unntak (våtrom og rom under terreng). I praksis betyr dette at gjennomføringen av befaringen begrenses som følger:

- Det utføres kun visuelle observasjoner på tilgjengelige flater uten fysiske inngrep (f.eks. riving).

- Flater som er skjult av snø eller på annen måte ikke er tilgjengelig eller skjult, blir ikke kontrollert. Det foretas ikke funksjonssprøving av bygningsdeler, som isolasjon, piper, ventilasjon, el. anlegg, osv.

- Det gis ingen vurdering av boligens tilbehør, hvite- og brunevarer og annet inventar. Dette gjelder også integrert tilbehør.

- Inspisering av yttertak er basert på det som er synlig, normalt på insiden fra loftet og utvendig fra stige/bakkenivå. Befaring av tak må være sikkerhetsmessig forsvarlig for å kunne gjennomføres.

- Stikkprøvetakninger er utvalgt tilfeldig og kan innebære kontroll under overflaten med spiss redskap eller lignende.

Tilstandsrapportens avgrensninger

UTTRYKK OG DEFINISJONER

- Tilstand: Byggverkets eller bygningsdelens tekniske, funksjonelle eller estetiske status på et gitt tidspunkt.
- Symptom: Observerbart forhold som gir indikasjon på hvilken tilstand et byggverk eller en bygningsdel befinner seg i. Benyttes ved beskrivelse av avvik.
- Skadegjørere: Zoologiske eller biologiske skadegjørere, i hovedsak råte, sopp og skadedyr.
- Fuktsøk: Overflatesøk med egnet søkeutstyr (fuktindikator) eller visuelle observasjoner.
- Fuktmåling: Måling av fukttinnhold i materiale eller i bakenforliggende konstruksjon ved bruk av egnet måleutstyr (blant annet hammerelektrode og pigger).
- Utvidet fuktsøk (hulltaking): Boring av hull for inspeksjon og fuktmåling i risikoutsatte konstruksjoner, primært i tilstøtende vegger til bad, utforede kjellervegger og eventuelt i oppforede kjellergulv.
- Normal slitasjegrاد: Forventet nedsliting av materiale i overflaten som er basert på enkle visuelle observasjoner. Kan vurderes sammen med bygningsdelens alder.
- Forventet gjenværende brukstid: Anslått tid et byggverk eller en del av et byggverk fortsatt vil være tjenlig for sitt formål (NS3600, Termer og definisjoner punkt 3.9)

AREALBEREGNING FOR BOENHETER

- Areal fastsettes etter Forskrift til avhendingsloven, Takstbransjens retningslinjer for arealmåling og Norsk Standard 3940, Areal- og volum-beregninger av bygninger, med veiledning. Hvis det er motsetning mellom disse, gjelder Takstbransjens retningslinjer.
- Areal oppgis i hele kvadratmeter i rapporten, og gjelder for det tidspunkt oppmålingen fant sted.
- Bruksareal (BRA) er det måleverdige arealet som er innenfor omsluttete vegger målt i gulvhøyde (bruttoareal minus arealet som opptas av yttervegger). I tillegg til gulvhøyde gjelder regler om fri bredde for at arealet skal være målbart, med betydning for BRA av for eksempel loft med skråtak. Samlet BRA for et plan eller en bruksenhet er P-ROM og S-ROM til sammen. P-ROM er måleverdige rom som benyttes til kort eller langt opphold. P-ROM er bruksareal av primærdelen. Vegger mellom P-ROM måles som P-ROM. S-ROM er måleverdige rom som benyttes til lagring, og tekniske rom. Rom skal ha atkomst og gangbart gulv for å kunne regnes som S-ROM/målbart areal.
- Fordelingen mellom P-ROM og S-ROM er basert på retningslinjene og bygningssakkyndiges eget skjønn. Bruken av et rom på befaringstidspunktet har betydning for om rommet defineres som P-ROM eller S-ROM. Dette betyr at rommet både kan være i strid med teknisk forskrift og mangle godkjenning i kommunen for den aktuelle bruken, uten at dette vil få betydning for valg av arealkategori.
- Eiendommens markedsverdi kan ikke baseres på en rent matematisk beregning i forhold til antall kvadratmeter opplyst i rapporten. Opplysninger om areal kan altså ikke alene benyttes for beregning av eiendommens verdi.

PERSONVERN

Norsk takst, bygningssakkyndig og takstforetaket behandler person-opplysninger som bygningssakkyndig trenger for å kunne utarbeide rapporten. Personvernerklæring med informasjon om bruk av personopplysninger og dine rettigheter finner du her www.norsktakst.no/norsk/om-norsktakst/personvernerklæring/

DELING AV PERSONOPPLYSNINGER FOR TRYGGERE BOLIGHANDEL OG MULIG RESERVASJON

Norsk takst og deres samarbeidspartnere benytter personopplysninger fra rapporten for analyse- og statistikkformål, samt utvikling og drift av produkter og tjenester for takstbransjen og andre aktører i bolig-omsetningen. Les mer om dette og hvordan du kan reservere deg på <https://www.norsktakst.no/norsk/om-norsktakst/personvernerklæring/reservasjon/>

Vendu lager en boliganalyse basert på opplysninger fra rapporten. Les mer om dette og hvordan du kan reservere deg her: <https://samtykke.vendu.no/EV1593>

KLAGEORDNING FOR FORBRUKERE

Er du som forbruker misfornøyd med bygningssakkyndiges arbeid eller opptreden ved taksering av bolig eller fritidshus, se www.takstklagenemnd.no for mer informasjon

ENERGIATTEST

Adresse	Svend Foyns gate 85B
Postnr	4016
Sted	STAVANGER
Andels- /leilighetsnr.	/
Gnr.	21
Bnr.	1188
Seksjonsnr.	0
Festenr.	0
Bygn. nr.	4811593
Bolignr.	H0201
Merkenr.	136ec5ae-319b-4fc4-ad92-e8a06650b634
Dato.	19.01.2023

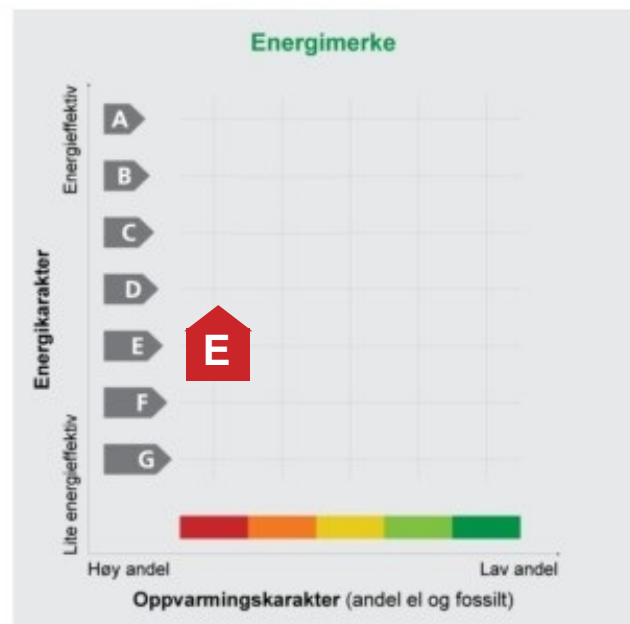

Energimerket angir boligens energistandard. Energimerket består av en energikarakter og en oppvarmingskarakter, se i figuren. Energimerket symboliseres med et hus, hvor fargen viser oppvarmingskarakter, og bokstaven viser energikarakter.

Energikarakteren angir hvor energieffektiv boligen er, inkludert oppvarmingsanlegget. Energikarakteren er beregnet ut fra den typiske energibruken for boligtypen. Beregningene er gjort ut fra normal bruk ved et gjennomsnittlig klima. Det er boligens energimessige standard og ikke bruken som bestemmer energikarakteren. A betyr at boligen er energieffektiv, mens G betyr at

boligen er lite energieffektiv. En bolig bygget etter byggeforskriftene vedtatt i 2010 vil normalt få C.

Oppvarmingskarakteren forteller hvor stor andel av oppvarmingsbehovet (romoppvarming og varmtvann) som dekkes av elektrisitet, olje eller gass. Grønn farge betyr lav andel el, olje og gass, mens rød farge betyr høy andel el, olje og gass. Oppvarmingskarakteren skal stimulere til økt bruk av varmepumper, solenergi, biobrensel og fjernvarme.

Om bakgrunnen for beregningene, se www.energimerking.no.

Målt energibruk

Brukeren har valgt å ikke oppgi målt energibruk.

Hvordan boligen benyttes har betydning for energibehovet

Energibehovet påvirkes av hvordan man benytter boligen, og kan forklare avvik mellom beregnet og målt energibruk. Gode energivaner bidrar til at energibehovet reduseres. Energibehovet kan også bli lavere enn normalt dersom:

- deler av boligen ikke er i bruk,
- færre personer enn det som regnes som normalt bruker boligen, eller
- den ikke brukes hele året.

Gode energivaner

Ved å følge enkle tips kan du redusere ditt energibehov, men dette vil ikke påvirke boligens energimerke.

Energimerkingen kan kun endres gjennom fysiske endringer på boligen.

Tips 1: Følg med på energibruken i boligen

Tips 2: Luft kort og effektivt

Tips 3: Redusér innnetemperaturen

Tips 4: Bruk varmtvann fornuftig

Mulige forbedringer for boligens energistandard

Ut fra opplysningene som er oppgitt om boligen, anbefales følgende energieffektiviserende tiltak. Dette er tiltak som kan gi bygningen et bedre energimerke.

Noen av tiltakene kan i tillegg være svært lønnsomme. Tiltakene bør spesielt vurderes ved modernisering av bygningen eller utskifting av teknisk utstyr.

Tiltaksliste (For full beskrivelse av tiltakene, se Tiltaksliste - vedlegg 1)

- **Montere automatikk på utebelysning**
- **Skifte til sparepærer på utebelysning**

Det tas forbehold om at tiltakene er foreslått ut fra de opplysninger som er gitt om boligen. Fagfolk bør derfor kontaktes for å vurdere tiltakene nærmere. Eventuell gjennomføring av tiltak må skje i samsvar

- **Luft kort og effektivt**
- **Slå av lyset og bruk sparepærer**

med gjeldende lovverk, og det må tas hensyn til krav til godt inneklima og forebygging av fuktskader og andre byggskader.

Boligdata som er grunnlag for energimerket

Energimerket og andre data i denne attesten er beregnet ut fra opplysninger som er gitt av boligeier da attesten ble registrert. Nedenfor er en oversikt over oppgitte opplysninger, som boligeier er ansvarlig for.

Der opplysninger ikke er oppgitt, brukes typiske standardverdier for den aktuelle bygningstypen. For mer informasjon om beregninger, se www.energimerking.no/beregninger.

Registrering: Attest utstedt med enkel registrering.

Bygningskategori: Boligblokker

Bygningstype: Leilighet

Byggeår: 2000

Bygningsmateriale: Tre

BRA: Tre

Ant. etg. med oppv. BRA: 69

Detaljert vegger: 1

Detaljert vindu: Nei

Nei

Nei

Teknisk installasjon

Oppvarming: Elektrisk

Ventilasjon: Mekanisk avtrekk

Om grunnlaget for energiattesten

Oppgitte opplysninger om boligen kan finnes ved å gå inn på www.energimerking.no, og logge inn via ID-porten/Altinn. På siden "Eiendommer" kan du søke opp bygninger og hente fram energiattester som er laget tidligere. For å se detaljer for en bolig hvor det er brukt detaljert registrering må du velge "Gjenbruk"

av aktuell attest under Offisielle energiattester i skjermbildet "Valgt eiendom". Boligeier er ansvarlig for at det blir brukt riktige opplysninger. Eventuelle gale opplysninger må derfor tas opp med selger eller utleier da dette kan ha betydning for prisfastsettelsen. Det kan når som helst lage en ny energiattest.

Om energimerkeordningen

Enova er ansvarlig for energimerkeordningen. Energimerket beregnes på grunnlag av oppgitte opplysninger om boligen. For informasjon som ikke er oppgitt, brukes typiske standardverdier for den aktuelle bygningstypen fra tidsperioden den ble bygd i. Beregningsmetodene for energikarakteren baserer seg på NS 3031 (www.energimerking.no/NS3031).

Spørsmål om energiattesten, energimerkeordningen eller gjennomføring av energieffektivisering og tilskuddsordninger kan rettes til Enova Svarer på tlf. 800 49 003 eller svarer@enova.no.

Plikten til energimerking er beskrevet i energimerkeforskriften (bygninger).

Nærmere opplysninger om energimerkeordningen kan du finne på www.energimerking.no.

For ytterligere råd og veiledning om effektiv energibruk, vennligst se www.enova.no/hjemme eller ring Enova svarer på tlf. 800 49 003.

Tiltaksliste: Vedlegg til energiattesten

Attesten gjelder for følgende eiendom (Vedlegg 1)

Adresse: Svend Foyns gate 85B
Postnr/Sted: 4016 STAVANGER
Bolignr: H0201
Dato: 19.01.2023 8:10:50
Energimerkenr: 136ec5ae-319b-4fc4-ad92-e8a06650b634

Gårdsnr: 21
Bruksnr: 1188
Seksjonsnr: 0
Festen: 0
Bygningsnr: 4811593

Tiltak utendørs

Tiltak 1: Montere automatikk på utebelysning

Det kan monteres fotocelle på utebelysningen slik at det automatisk går av/på etter dagslyset/mørket. Eller det kan monteres bevegelsessensor slik at lyset kun går på ved bevegelse og slås av automatisk etter forhåndsinnstilt tid.

Tiltak 2: Skifte til sparepærer på utebelysning

Sparepærer på 5, 7, 11, 15, og 20 W tilsvarer glødelamper på henholdsvis 25, 40, 60, 75 og 100 W. Sparepærer gir like mye lys som vanlige glødelamper, men bruker bare rundt 20% av energien. De varer dessuten lenger, 8.000-15.000 timer mot 1.000 - 2.500 timer for glødelamper.

Tiltak 3: Termostat- og nedbørsstyring av snøsmelteanlegg

Snøsmelteanlegget er kun manuelt styrt, eller styres kun etter lufttemperatur. Det installeres automatikk slik at snøsmelteanlegget både er temperatur- og nedbørsstyrt. Det kan være i form av en temperatur- og snøføler i bakken, med temperatur - og fuktføler i luften. Snøsmelteanlegget aktiveres kun ved behov dvs. når det registreres nedbør og kulde samtidig.

Tiltak 4: Montere urbryter på motorvarmer

Det monteres urbryter (koblingsur) på motorvarmeren slik at den ikke står på mer enn nødvendig.

Brukertiltak

Tiltak 5: Luft kort og effektivt

Ikke la vinduer stå på gløtt over lengre tid. Luft heller kort og effektivt, da får du raskt skifta lufta i rommet og du unngår nedkjøling av gulv, tak og vegger.

Tiltak 6: Slå av lyset og bruk sparepærer

Slå av lys i rom som ikke er i bruk. Utnytt dagslyset. Bruk sparepærer, spesielt til utelys og rom som er kalde eller bare delvis oppvarmet.

Tiltak 7: Redusér innetemperaturen

Ha en moderat innetemperatur, for hver grad temperatursenkning reduseres oppvarmingsbehovet med 5 %. Mennesker er også varmekilder; jo flere gjester – desto større grunn til å dempe varmen. Ha lavere temperatur i rom som brukes sjelden eller bare deler av døgnet. Montér tetningslister rundt trekkfulle vinduer og dører (kan sjekkes ved bruk av myggspiral/røyk eller stearinlys). Sett ikke møbler foran varmeovner, det hindrer varmen i å sirkulere. Trekk for gardiner og persienner om kvelden, det reduserer varmetap gjennom vinduene.

Tiltak 8: Følg med på energibruken i boligen

Gjør det til en vane å følge med energiforbruket. Les av måleren månedlig eller oftere for å være bevisst energibruken. Ca halvparten av boligens energibruk går til oppvarming.

Tiltak 9: Spar strøm på kjøkkenet

Ikke la vannet renne når du vasker opp eller skyller. Bruk kjeler med plan bunn som passer til platen, bruk lokk, kok ikke opp mer vann enn nødvendig og slå ned varmen når det har begynt å koke. Slå av kjøkkenventilatoren når det ikke lenger er behov. Bruk av microbølgeovn til mindre mengder mat er langt mer energisparende enn komfyren. Tin frossenmat i kjøleskapet. Kjøl- og frys skal avrimes ved behov for å hindre unødvendig energibruk og for høy temperatur inne i skapet / boksen (nye kjølekap har ofte automatisk avriming). Fjern støv på kjøleribber og kompressor på baksiden. Slå av kaffetraker når kaffen er ferdig traktet og bruk termos. Oppvaskmaskinen har innebygde varmeelementer for oppvarming av vann og skal kobles til kaldvannet, kobles den til varmtvannet øker energibruken med 20 - 40 % samtidig som enkelte vaske - og skylleprosesser foregår i feil temperatur.

Tiltak 10: Bruk varmtvann fornuftig

Bytt til sparedusj hvis du ikke har. For å finne ut om du bør bytte til sparedusj eller allerede har sparedusj kan du ta tiden på fylling av ei vaskebøtte; nye sparedusjer har et forbruk på kun 9 liter per minutt. Ta dusj i stedet for karbad. Skift pakning på dryppende kraner. Dersom varmtvannsberederen har nok kapasitet kan temperaturen i berederen reduseres til 70gr.

Tiltak 11: Slå el.apparater helt av

Elektriske apparater som har stand-by modus trekker strøm selv når de ikke er i bruk, og må derfor slås helt av.

Tiltak 12: Tiltak utendørs

Monter urbryter (koblingsur) på motorvarmeren slik at den ikke står på mer enn nødvendig. Skift til sparepærer. Sparepærer på 5, 7, 11, 15, og 20 W tilsvarer glødelamper på henholdsvis 25, 40, 60, 75 og 100 W, og de varer dessuten lenger, 8.000-15.000 timer mot 1.000-2.500 timer for glødelamper. Det kan monteres fotocelle på utebelysningen slik at det automatisk går av/på etter dagslyset/mørket. Eller det kan monteres bevegelsessensor slik at lyset kun går på ved bevegelse og slås av automatisk etter forhåndsinnstilt tid. For snøsmelteanlegg som kun er manuelt styrt av/på eller ift. lufttemperatur kan det installeres automatikk slik at snøsmelteanlegget både er temperatur- og nedbørsstyrt dvs. når det registreres nedbør og kulde samtidig.

Tiltak 13: Velg hvitevarer med lavt forbruk

Når du skal kjøpe nye hvitevarer så velg et produkt med lavt strømforbruk. Produktene deles inn i energiklasser fra A til G, hvor A er det minst energikrevende. Mange produsenter tilbyr nå varer som går ekstra langt i å være energieffektive. A+ og det enda bedre A++ er merkinger som har kommet for å skille de gode fra de ekstra gode produktene.

Tiltak 14: Vask med fulle maskiner

Fyll opp vaske- og oppvaskmaskinen før bruk. De fleste maskiner bruker like mye energi enten de er fulle eller ikke.

Tiltak på elektriske anlegg

Tiltak 15: Temperatur- og tidsstyring av panelovner

Evt. eldre elektriske varmeovner uten termostat skiftes ut med nye termostatregulerte ovner med tidsstyring, eller det ettermonteres termostat / spareplugg på eksisterende ovn. Dersom mange ovner skiftes ut bør det vurderes et system hvor temperatur og tidsinnstillinger i ulike rom i boligen styres fra en sentral enhet.

Tiltak 16: Temperatur- og tidsstyring av elektrisk gulvvarme / takvarme

For evt. eldre gulvvarme/takvarme uten termostat monteres ny styringsenhet med kombinert termostat og tidsstyring. Dersom mange slike styringsenheter og/eller panelovner skiftes ut bør det vurderes et system hvor temperatur og tidsinnstillinger i ulike rom i boligen styres fra en sentral enhet.